

# Buletin informativ

## nr. 5

### August 2012

#### Grupul de Actiune Locală Țara Năsăudului

- 1. Lansarea primei sesiuni de depunere a proiectelor prin GAL Țara Năsăudului.**
  - 1.1. Măsura 2.1. Punerea în valoare a resurselor și atracțiilor turistice, culturale și naturale
  - 1.2. Măsura 3.2. Sprijinirea acțiunilor de recreere și cu caracter sportiv
  - 1.3. Măsura 3.3. Sprijinirea acțiunilor sociale
- 2. Prin Țara Năsăudului – Primul gospodar în sat, un exemplu de urmat: poveste de succes la Parva.**
- 3. Desfășurarea sesiunii de proiecte – câteva date.**

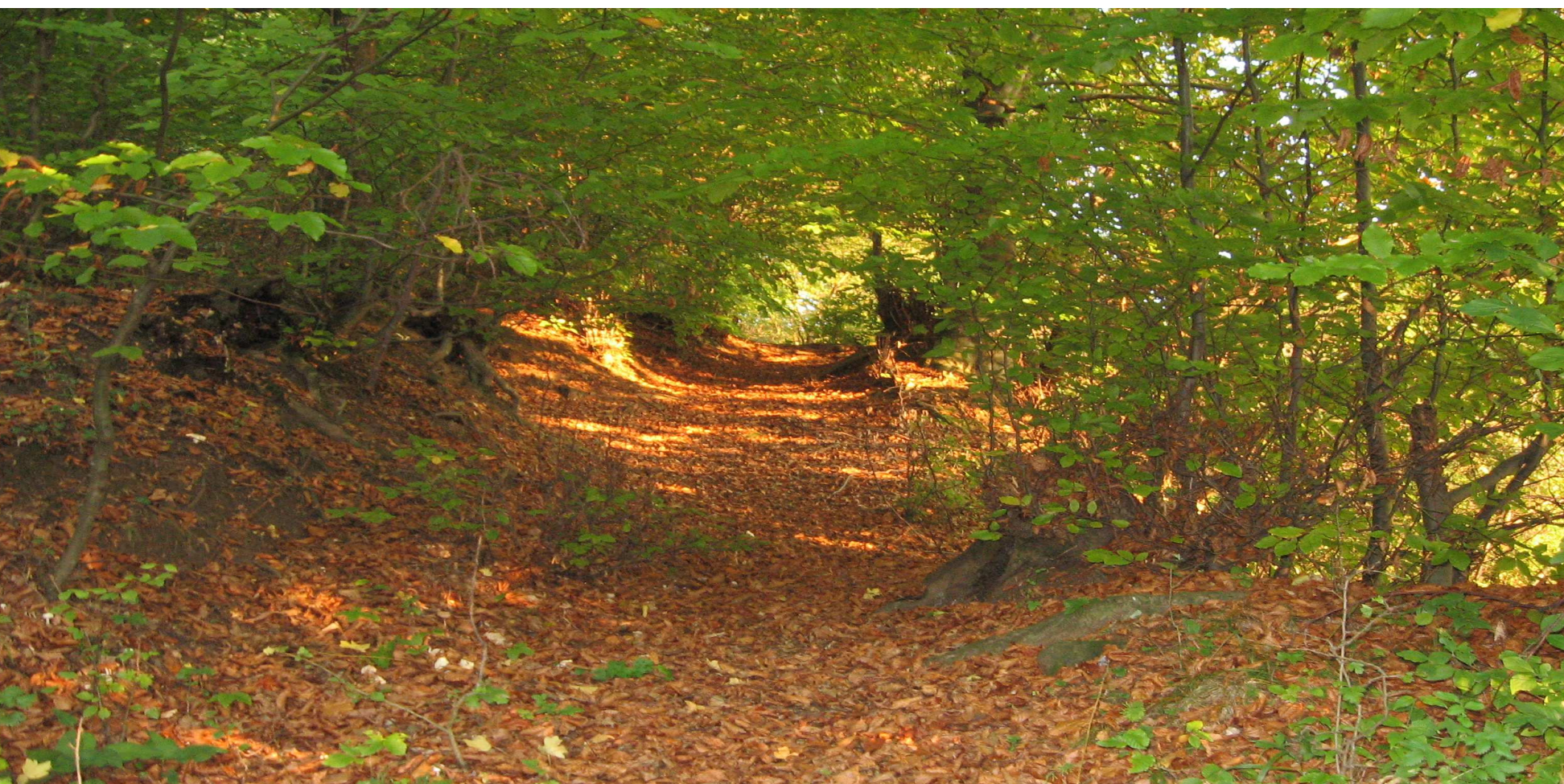



## 1. Lansarea primei sesiuni de depunere a proiectelor prin GAL Țara Năsăudului.

Luna august, de comun acord, Comitetul de Selecție al Proiectelor și Consiliul Director al Grupului de Acțiune Locală Țara Năsăudului au stabilit lansarea a 3 dintre cele 11 măsuri ale Planului de Dezvoltare Locală.

Sunt măsuri care se adresează potențialilor beneficiari publici și sunt în acord cu obiectivele stabilite prin strategie privind *dezvoltarea turismului și a serviciilor de bază pentru populația rurală în domenii recreative, privind înfrumusețarea localităților rurale și sociale.*

Pentru fiecare dintre cele 3 măsuri s-au stabilit punctaje de selecție în concordanță cu criteriile de selecție existente în strategie raportat la Planul Național de Dezvoltare Rurală. Regulamentul de selecție și de contestații al proiectelor a fost aprobat de Consiliul director iar perioada stabilită pentru depunere a fost de 60 de zile calendaristice din momentul lansării oficiale.

În sprijinul beneficiarilor echipa de animare a făcut ședințe de informare în fiecare comunitate și la sediul GAL cu asociații publice urmând ca din luna septembrie să fie făcută o promovare mai intensă pe posturile de radio și televiziune locale.

Măsurile lansate din Planul de Dezvoltare Locală sunt specifice Axei 4 LEADER și se încadrează în Măsura 41 a acestei axe care cuprinde 3 sub axe: 1. Creșterea competitivității sectoarelor agricol și forestier, 2. Îmbunătățirea mediului și spațiului rural, 3. Creșterea calității vieții și diversificarea activităților economice din spațiul rural, toate având corelații cu măsurile celor 3 Axe mari din PNDR.

Sub – axa 3 reprezintă măsurile la care noi facem referire și pentru care beneficiarii publici pot depune proiecte în vederea selectării și finanțării.



### 1.1. Măsura 2.1. Punerea în valoare a resurselor și atracțiilor turistice, culturale și naturale.

**Obiectivul general** al măsurii este constituit de dezvoltarea activităților turistice din mediul rural prin punerea în valoare a potențialului turistic și realizarea unui turism competitiv. Obiectivele specifice sunt :

- Valorificarea potențialului natural și turistic prin crearea de programe turistice inovative;
- Realizarea unor servicii turistice competitive și protecția mediului;
- Crearea de noi locuri de muncă;
- Promovarea formelor de turism specifice (ecologic, montan, rural, etc);

#### Pot depune proiecte:

- **Comunele** prin reprezentanții lor legali conform legislației naționale în vigoare;
- **ONG-uri** definite conform legislației naționale în vigoare;
- **ADI-uri:** asociații de dezvoltare intercomunitară realizate între comune;

Solicitanții este obligatoriu să fie din teritoriul GAL Țara Năsăudului respectiv: comunele Feldru, Parva, Rebra, Rebrîșoara, Dumitra, Nimigea, Salva, Coșbuc, Telciu și Romuli.

**Suma maximă nerambursabilă proiect: :110000 euro**

Suma minimă **5000 euro**

Finanțarea reprezintă 100% din fonduri nerambursabile. Valoarea totală a unui proiect nu poate depăși 400000 euro diferența între 110000 euro și valoarea maximă fiind contribuție a beneficiarului finanțării din fonduri proprii..



#### Se pot finanța:

- Acțiuni de editare de cataloage, broșuri relevante, situri web de informare și promovare cu valoare adăugată mare și cu elemente inovative
- Amenajarea și dotarea unor puncte de locale de informare în scopul promovării, prezentării și vizitării zonei;
- Reabilitarea și modernizarea traseelor turistice, a programelor turistice posibile legate de o anumită locație.

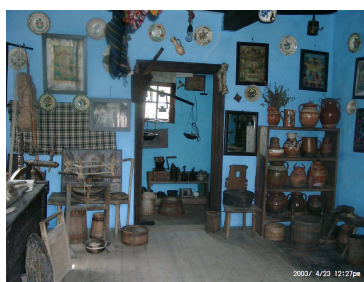



## 1.2. Măsura 3.2. Sprijinirea acțiunilor de recreere și cu caracter sportiv



**Obiectivul general** îl constituie îmbunătățirea condițiilor de viață pentru populație și a relațiilor interumane de calitate prin facilitarea interacțiunilor în spațiul public.

Acțiunile pe care le avem în vedere sunt legate de amenajarea unor spații publice pentru recreere și implicarea populației rurale în activități cu caracter sportiv. Obiectivele specifice pe care le avem în vedere sunt :

- Dezvoltarea de activități sportive, recreative, în spații publice;
- Creșterea numărului de locuitori din comunele GAL Țara Năsăudului care beneficiază de un spațiu public înfrumusețat;

### Pot depune proiecte:

- **Comunele** prin reprezentanții lor legali conform legislației naționale în vigoare;
- **ONG-uri** definite conform legislației naționale în vigoare;
- **ADI-uri**: asociații de dezvoltare intercomunitară realizate între comune;

Solicitanții este obligatoriu să fie din teritoriul GAL Țara Năsăudului respectiv: comunele Feldru, Parva, Rebra, Rebrîșoara, Dumitra, Nimigea, Salva, Coșbuc, Telciu și Romuli.

### Suma maximă nerambursabilă proiect: :42000 euro

Suma minimă **5000 euro**

Finanțarea reprezintă 100% din fonduri nerambursabile. Valoarea totală a unui proiect nu poate depăși 400000 euro diferența între 42000 euro și valoarea maximă fiind contribuție a beneficiarului finanțării din fonduri proprii.



### Se pot finanța:

Tipurile de acțiuni eligibile sprijinite sunt:

- Amenajarea unor spații publice de recreere: parcuri, spații de joacă pentru copii, miniterenuri de sport, piste de bicicletă;
- Amenajarea unor spații pentru promenadă;





### 1.3. Măsura 3.3. Sprijinirea acțiunilor sociale



**Obiectivul general** îl constituie creșterea numărului de locuitori ai spațiului rural care beneficiază de servicii îmbunătățite în domeniul social. Obiectivele specifice sunt :

- Îmbunătățirea infrastructurii fizice pentru susținerea serviciilor cu caracter social;
- Dezvoltarea unui program coerent de implicare a populației rurale în activități sociale la nivel local;
- Îmbunătățirea serviciilor educaționale pentru prevenirea abandonului școlar;
- Încurajarea stabilității populației în mediul rural prin oferirea de servicii sociale și de îngrijire de calitate;

#### Pot depune proiecte:

- **Comunele** prin reprezentanții lor legali conform legislației naționale în vigoare;
- **ONG-uri** definite conform legislației naționale în vigoare;
- **ADI-uri:** asociații de dezvoltare intercomunitară realizate între comune;

Solicitanții este obligatoriu să fie din teritoriul GAL Țara Năsăudului respectiv: comunele Feldru, Parva, Rebra, Rebrîșoara, Dumitra, Nimigea, Salva, Coșbuc, Telciu și Romuli.

Suma maximă nerambursabilă proiect: **:100000 euro**

Suma minimă **5000 euro**

Finanțarea reprezintă 100% din fonduri nerambursabile. Valoarea totală a unui proiect nu poate depăși 400000 euro diferența între 100000 euro și valoarea maximă fiind contribuție a beneficiarului finanțării din fonduri proprii.



#### Se pot finanța:

Tipurile de acțiuni eligibile sprijinite sunt:

- Amenajarea și dotarea unor spații sociale, inclusiv reabilitarea sau modernizarea unor clădiri, pentru persoanele defavorizate sau supuse riscului social;
- Amenajarea și dotarea unor spații, inclusiv reabilitarea sau modernizarea unor clădiri pentru desfășurarea actului educativ adecvat;



## 2. Prin Țara Năsăudului – Primul gospodar în sat, un exemplu de urmat: poveste de succes la Parva.



Întreaga poveste legată de ferma europeană a început în anul 2003, odată cu înființarea **Asociației crescătorilor de ovine și caprine Parva**, al cărei președinte este dl Ioan Strugari, actual primar al comunei Parva(foto).

Ca și cadru didactic se formează caractere, oameni, ca și om gospodar, se dă puterea exemplului. Văzând condițiile mizere în care trăiau ciobanii și faptul că tot mai puține persoane sunt interesate de practicarea acestei meserii, și-a dat seama că doar prin asociere se poate salva o ocupație tradițională pentru zona de munte unde se află comuna Parva.

Profitând de subvențiile primite de la APIA, s-a gândit să îi convingă pe oameni să își construiască un loc mai primitor atât pentru locuit, cât și pentru muncă. Spera astfel că și tinerii cu înclinații spre zootehnie și ferme să fie atrași în „afacerile” familiilor din Parva. Reușind în timp să convingă pe mai mulți membri ai asociației de ideea sa, considerată de alți locuitori ai comunei o „nebunie”, s-au apucat de lucru. Numai cei implicați știu cât de greu le-a fost să ducă materialele necesare construcției până la cota 1700, unde este situată stâna, atâta timp cât orice drum practicabil pentru mașini de transport marfă lipsește cu desăvârșire. Dar, munca în echipă a dat roade, materialele - de la bârnelle de lemn până la gresie și faianță, fierul pentru adăpost și dotările necesare au ajuns sus pe creasta muntelui și, după obținerea avizelor de construcție, s-au apucat de treabă. Astfel a apărut **Complexul zoopastoral Parva**, o locație formată din 4 părți (dormitor, baie, cameră pentru prelucrarea laptelui, saivan), în care meseria tradițională e practică la standarde europene și, unde, orice turist poate beneficia de cazare, apă caldă, produse tradiționale făcute după metode vechi, dar în condiții de igienă.

Întreaga investiție a fost făcută din banii proveniți de la APIA prin Programul de subvenții pentru zootehnie. Investiția, în valoare de aproximativ 300 000 lei a adus și alte beneficii comunei, deoarece toate lucrările au fost făcute de constructori din localitate, contribuind astfel la dezvoltarea comunei nu doar în beneficiul crescătorilor de animale.

Produsele sunt 100% ecologice și bio, neutilizându-se nici un fel de îngrășământ pentru pășune și nici



aditivi în procesarea produselor obținute din lapte. Deocamdată produsele sunt duse pe bază de comandă în orașele și comunele din apropiere, majoritatea fiind situate pe Valea Someșului Superior. Comanda se face la asociație, iar produsele sunt livrate direct cumpărătorului. Se află în pregătire și un site on-line unde se vor putea face comenzi, urmând ca produsele să poată fi promovate pe o piață de desfacere mai mare. Este important de știut că produsele nu se comercializează în piețele din zonă ci direct de la producător la cumpărător.

Candidatura la primărie a venit la solicitarea oamenilor din comună care au văzut în el un om gospodar, de cuvânt, care face ce își propune.

Prin **GAL-ul Țara Năsăudului**, dar și prin viitoarele alocări financiare pentru mediul rural, dorește să

transforme comuna Parva într-un pol de dezvoltare turistică a județului. Primul pas va fi amenajarea unui Centru turistic în centrul comunei, care să ofere trasee complexe și servicii diverse pentru turiștii care ajung în zonă. Se va investi în amenajarea traseelor, promovarea comunei și diversificarea ofertei turistice (de la plimbări pe trasee montane la sporturi extreme și la reluarea unor sărbători bazate pe obiceiuri locale). De asemenea se va moderniza baza sportivă și se va amenaja un spațiu de recreere în zona Izvorului de borcut, un alt obiectiv turistic al comunei. Pe partea privată se dorește un parteneriat pentru promovarea produselor locale atât la nivelul GAL-ului, cât și mai departe, ca marcă înregistrată a GAL-ului.

Dl primar consideră deosebit de importantă apartenența la GAL Țara Năsăudului deoarece este nevoie de promovare unitară a zonei, de conceperea unor trasee complexe pe întreg teritoriul GAL-ului, de colaborare și cooperare pentru dezvoltarea durabilă a mediului rural.



### 3. Desfășurarea sesiunii de proiecte – câteva date.

Sesiunea de proiecte este derulată urmând următorii pași:

**Perioada de depunere:**

- perioada de depunere pentru măsurile enumerate este 60 de zile calendaristice de la lansarea apelului de selecție;

**Modalitatea de depunere:**

- documentația completă în 2 exemplare: 1 original + 1 copie conform cu originalul se depune la sediul GAL Țara Năsăudului care funcționează în clădirea primăriei comunei Feldru nr.186 la secretarul GAL. Un exemplar complet al documentației va fi păstrat de beneficiar.

**Conținutul documentației de selecție:**

- documentația depusă de solicitant va conține: cererea de finanțare însoțită de studiul de fezabilitate și proiectul tehnic cu toate avizele inclusiv autorizația de construcție. Formularele tip folosite în vederea realizării proiectului sunt cele specifice măsurilor din Programul Național de Dezvoltare Rurală sau vor fi adaptate după acestea dacă proiectul are elemente atipice care nu se regăsesc în formularele deja redactate de Ministerul Agriculturii și Dezvoltării Rurale (spre ex.: Dacă un proiect se regăsește în obiectivele Măsurii 313 din PNDR privind încurajarea activităților turistice se vor folosi acele formulare pentru realizarea dosarului de finanțare)

**Verificarea administrativă:**

- se va realiza de echipa de experți ai GAL urmând ca toată documentația să fie transmisă prin grija managerului GAL la Comitetul de Selecție al proiectelor GAL.

**Comitetul de selecție la nivelul GAL:**

- selectează proiectele conform criteriilor de eligibilitate raportat la Planul de Dezvoltare Locală aprobat și în conformitate cu Regulamentul de Selecție aprobat. Selecția finală va fi în ordinea descrescătoare a punctajului obținut de fiecare proiect raportat la alocările financiare existente.

**Verificarea proiectelor la Oficiul Județean de Plăți Dezvoltare Rurală și Pescuit**

- proiectele se verifică la OJPDRP pentru încadrarea în strategia de dezvoltare locală a GAL Țara Năsăudului și pentru a nu depăși alocările financiare din Planul de Dezvoltare Locală și se trimit mai departe la Centrul Regional 6 Satu Mare.

**Încheierea contractului de finanțare:**

- Se încheie cu Ministerul Agriculturii și Dezvoltării Rurale prin Centrul Regional 6 Satu Mare de către fiecare beneficiar selectat în parte urmând a se desfășura pe o perioadă maximă de 24 de luni.

**Important**

Grupul de Acțiune Locală Țara Năsăudului nu are rolul unui consultant și nu întocmește, în acest sens dosare de finanțare, proiecte, pentru potențialii beneficiari ai măsurilor LEADER. Dosarul de finanțare nu va fi completat de către experții tehnici ai GAL Țara Năsăudului; rolul acestora se rezumă la a examina documentele din dosar, la a stabili conformitatea administrativă și eligibilitatea conform Planului de Dezvoltare Locală, la a cere anumite clarificări Beneficiarului și a transmite spre evaluare și selecție dosarul Comitetului de Selecție avizat de la nivelul GAL.

Ulterior selectării proiectelor și a încheierii contractelor, GAL prin echipa tehnică, pe lângă activitățile de monitorizare, va susține promovarea proiectelor și va facilita relația cu alți beneficiari care au proiecte similare prin seminarii, conferințe, schimburi de experiență naționale și internaționale.

Pentru întocmirea unui dosar de finanțare în vederea depunerii și selecției potențialul Beneficiar își va întocmi documentația alocând resurse umane și financiare proprii sau contractate.

**INFORMATII:**

email: taranasaudului@yahoo.com

web site: [www.taranasaudului.ro](http://www.taranasaudului.ro)

tel/fax: 0263374901

Oricine dorește informații despre modalitatea de accesare a fondurilor destinate axei 4 LEADER, despre promovare sau despre implicarea în activitățile GAL, ne poate contacta.

**Program finanțat prin fonduri FEADR – AXA IV PNDR LEADER**

**Sub-măsura 431.2 „Funcționarea Grupului de Acțiune Locală, dobândirea de competențe și animarea teritoriului,**